明治三十九年十月二日第三種郵便物認可 中華郵政局特准掛號認爲新聞紙類

盛京時報

休刊日：中日大祭日禮拜之日翌
大正三年陽九月二十二日 陰八月初三日
本地價目（每張銅幣五枚每月七角五 外埠郵寄每月九角 半年五元全年九元五）
告白（一行五號字十六字起碼登一日每行四角登長期刊資面議）
發行人 佐藤善雄
編輯人 菊池貞二
印刷人 山本竹松
發行所 奉天大西門外大什字街路北 盛京時報社
電話 日二二番 中一六八

雜錄

德意志與山東（續）

▲譯東京朝日新聞

（二）膠州灣之經營

▲租借地與警備區 德人依一八九八年三月六日條約達其積年之希望而得租借膠州灣矣租借地帶爲膠州灣之全水面青島之半島及他諸島嶼等而含有青島大包島東鎮西鎮之四鄉二百七十四村計全面積占有五百四十平方基羅米突（一平方基羅米突約合我國三方里餘）據一九一零年海關調查在青島市之人口中國人三四一八零外國人四零八四（內軍人官吏二二七五）四鄉人口一六二九四九合計共有二零一二一三云德國尙於租借地以外設有警備區以租借地周圍凡五十基羅米突之綫帶內充之不經德國之承諾不許中國軍隊駐屯行動唯德得自由通行其軍隊而已租借地德人殆如以之編入殖民地與其領土無少異焉雖然警備區其主權尙在中國中國嚴守局外中立時交戰國假不得侵之惟爲德國軍隊自由行動之範圍故與租界地同樣即屯兵於此亦無妨云

▲中國經營策源地 利喜替火狠博士於一八六九年之三四五三個月跋涉山東內地深認膠州灣爲重要地區其著中有鐵題中國者內云（包藏於山東之豐富煤田其開發之將來一唯存於膠州灣之開放與此等諸地之連絡鞏固）自此說喝破以來膠州灣始爲德國君臣上下所認識矣雖然德之佔領膠州灣者不僅爲經濟上之價值已也皮有羅公曾於議會公言云（德旣佔領戰略上政治上重要地點之膠州灣則將來於極東可得保持儼然之勢力吾人割據此鞏固之地點宜徐徐注視時局之推移）信如斯言洵認膠州灣有戰略上政治上之大價值中言之即德認膠州灣爲軍事上貿易上之重要地點

▲諸般之經營 如上所述德之君臣欲以膠州灣爲軍事上貿易上經營中國之策源地故諸般施設實有大可驚目者據一八九八年四月之勅令以膠州灣編入德國之保護領地移轄於海軍省且現役海軍將校中任命知事總文武兩部置海軍部長民政部長於其下並令分掌各事務卜膠州灣頭之青島建築歐風之街市別爲中國人建設一街市在北方三哩（一哩約我國二里八）之地即臺東鎮築大小二港於膠州灣內小港位於市街之西便於小濛船戎克Junk（我國最大之土船日人名爲艱船）之碇泊大港在市街之西北隅以嚴礁爲基脚造有略帶圓形之防波堤浚渫堤內及航路俾保乾潮時之水可深十米突（一米突合我部尺三尺一寸二分五釐餘）在堤內築有長七二〇米突與四〇〇米突兩大橋及石油起貨棧橋此外備有長二五米突內廓之幅三〇米突深一三米突之一大浮港船同時得繫留大濛船十隻復建七大倉庫於埠頭上十日以內可無償令其保管貨物設鐵道於埠頭上自濛船起貨至於棧橋又所保管於倉庫中之貨物得直輸送於青島市及內地築要塞接於租借地之外海方面灣內外之諸島嶼及市街之背面駐屯海軍要塞炮兵營於意爾妻士畢士麻魯克目魯安魯開之四方置步工砲機關銃隊平時兵力雖係三千人內外合駐屯北中國之兵及預備兵可管至七千人此東洋艦隊有十數隻四五萬噸內外之艦艇以此地爲根據嘗試游弋於東亞之海面其於軍事上貿易上諸設備之盡善盡美曾臨膠州灣者見之不勝措其嘆想云聞之德人爲此等經營自一八九八年至一九一三年此十五年間支出一億七千二百七十餘萬馬克（一千馬克合我標金秤漕九兩九錢九分餘（出自其國庫補助者已達一億五千四百十八萬馬克矣（未完）

德軍之勁敵

慓悍無比之法屬亞爾亞里塞土民兵

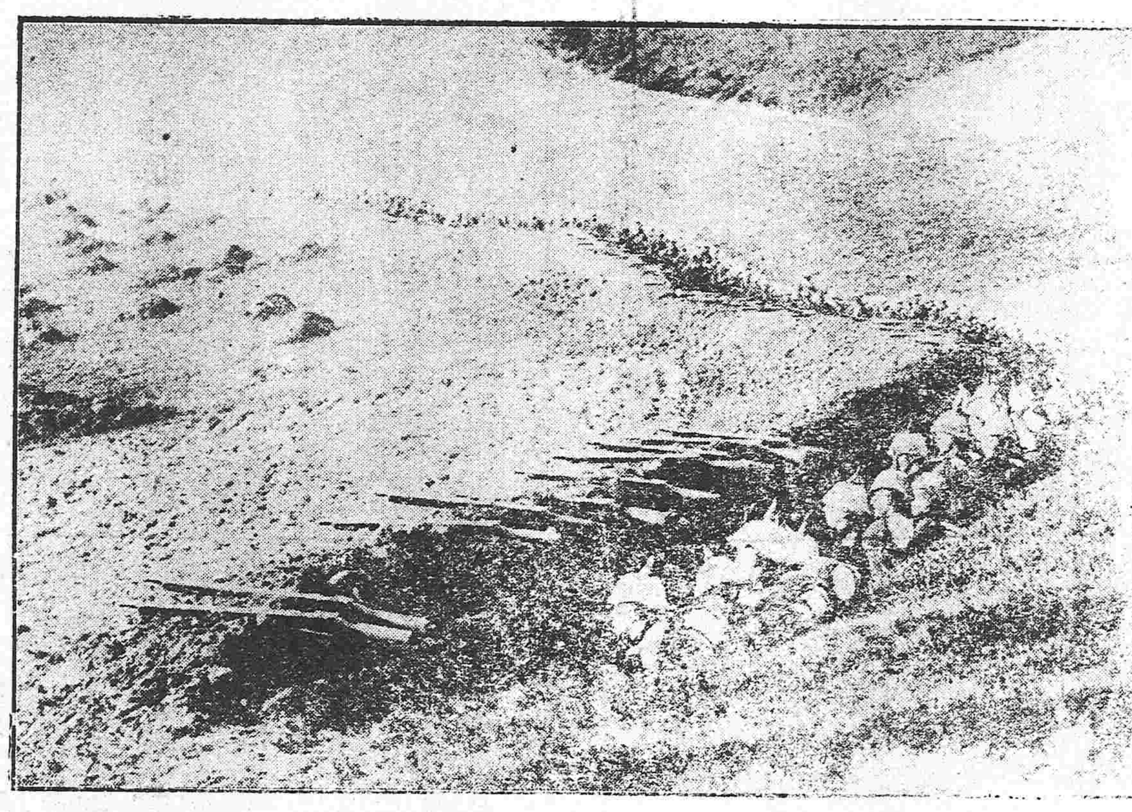

▲左 據塹壕捍禦之德軍步兵

要件

鎮安上將軍兼巡按使張錫鑾

呈遵令會議達爾罕五旗放荒互爭案請即停辦以杜轇轕文

是日於議新荒之後繼議舊案查案舊業據貝勒濟克登擴力卜林沁扎木蘇呈報盟長文內有卓王不足之地一百餘方由孔家窩堡展放業經兩貝勒協商妥協准予撥補之言似尙不難解決當向曹春發詢問據稱南河之地係揚濟爾貝勒之地即使撥補濟貝勒府應由西撥五十方揚貝勒府應由東撥五十方兩自爲鄰則謂可全由西撥補曹春發仍不敢承當卓王則謂原請撥補一百廿方今只一百方數目不足且西價撥一半面離段八十餘里再由東撥荒界不連易生障礙該代表等請俟完全代表到日再議至由胡家圍子連段之白根鄂博撥補達爾罕王以有關毫壯生計且恐爾王公貝勒有所藉口未能遽允卓王遂請由彼自行向商再行續議此舊案初次會議之大概情形也越日齊盟長逕到僧濟貝勒公文專差飛送一面分電蒙藏院去後旋准貢總裁以約書係于連陞個人名議並非總裁代表呢瑪公一成係達賚貝子達爾罕王所酌定呢瑪公並未在場亦未商允等因電復前來關揚貝勒嗣派代表恩得阿濟貝勒續派代表張文亮先後到奉復開二次會議先議新案貝子達賚已於先一日回京派代表劉耀榮德本到會與議仍各執一詞達貝子代表仍持分地不要荒價之言並須連段呢瑪公要求所分成數須多於達貝子亦分地不分荒價揚貝勒代表白銓恩得阿等以河南之地如果不放最好倘必須放伊等以應得之價全數留地且扎薩克及印務處並廟宇均無成數可分將來可照卓王辦法分給扎薩克小租稱伊府荒地無多不能丈放別無可議達爾罕王派松協理代表到場請盟長與巡按使酌辦事隔多日兩次會商迄未一定辦法是其家族之爭將永無解決之日遂令各具公文再行核辦隨議舊案揚濟兩貝勒代表已允撥一百二十方惟連段一節兩貝勒仍有爭執未能遽定惟要求卓王除報銷外須分給四成地價小租仍歸卓王另有臺壯二十三戶須各領地一方均經盟長勸令卓王應允連段事俟商定再覆白根鄂博撥補一事松協理未敢主持須回明達王再訂辦法各散旋據達貝子代表呈遞意見共有五條其間最要者如第二條所開九分所有荒段還第得十分之二若所報河北第二段不足二成應展加荒段以足二成之數其意雖未明言似此次請放河北之荒界統歸該貝子與會議時所言不甚相符第三條自行設局招佃收租該貝子自行設局收租呢瑪公亦照該貝子辦法其亦自行設局收租無疑是河北一段連達爾罕王郎須設爲三處第四條報効國家二成除自留牧荒外由實收荒價報効該貝子既稱分地不分荒價又稱自行設局招佃是該貝子並無荒價之可收則報効即無二成之可納呢瑪公呈以河北九分地意欲得四成自行墾種但河北荒地甚多尙有在此次荒段以外西南至都爾本格勒西北至和爾蘇諾鄂博東南至扎木胡都格東北至保登溫都勒爲儆齋府居

海牙訂立中立條約全文（續）

第十二條 倘無專約中立國應供給留置者衣食及人道上必需之救濟所有留置各費用戰時平和後應行償還

第十三條 中立國收容逃亡之俘虜應聽其自由惟准其在境內逗遛可指定其住處上款之規定對於避入中立國境內軍隊帶來之俘虜亦可適用

第十四條 中立國可准令交戰軍隊之傷者或病者經過其境內惟載運此等人員之車內不得藏有戰品戰具照此情形中立國務須設法保安並稽察一切凡各交戰國將其敵軍之傷者或病者依上項所指情形運入中立國境內中立國應將其看守俾不能再預戰爭其他交戰國之傷或病者託付中立國亦有同一之義務

第十五條 日來弗條約可適用於留置中立國境內之病者傷者

▲第三章 中立人民

第十六條 不與戰事之國之人民視爲中立人民

第十七條 中立人民不能有中立之資格者（甲）對於交戰者有對敵之行爲（乙）爲利於交戰者之行爲因而自願投入交戰國中之一國軍隊効力照此情形中立人民因不守中立行爲故其應受一交戰國之待遇不得較諸他交戰國人民更形嚴刻

第十八條 所有第十七條乙款所載之意義不得視爲有利於一交戰國之事者（甲）供給資物或借給款項於交戰之一國惟供給或借給之人並不在彼交戰國境內或他交戰國佔領之境內居住而供給之物亦非從此等境內而來（乙）祗爲警察及民政上効力之事

第四章（鐵路材料）

第十九條 鐵路材料自中立國境緊急必要之情形不得將此等材料徵發而使用之用後從速送回原國中立國若需用甚亟亦可將交戰國境內所來之材料酌量扣留使用惟彼時應按照所用材料之多寡時期之久暫給予償款

▲第五章（結論）

第二十條 本約各條只能適用於締約各國及交戰國亦均爲締約國云

火險告白

敬啓者弊行經理火險已有年矣因今推廣交易起見左添承保 市貨 屋產 家私衣箱 煤房貨物等件凡遇不測立照即章賠償毫無延悞如蒙商賜顧者請移玉弊行面議可也至於保棧開列於左

保頭等平房 每壹千元 六元
保二等平房 每壹千元 八元
保頭等房內存貨 每壹千元 十元
保二等房內存貨 每壹千元 十二元

代理 明治火險公司
代理 日本火險公司
代理 共同火險公司
代理 東京火險公司

奉天大西關 三井洋行
電話 中國一一五五號 日本二一二號 日本三五號

往上海定期輪船廣告

神戶丸 九月廿六日（陰八月初七日）正午
榊丸 休航

頭等票日金四十圓（一去）日金六四圓（來往）
二等票日金二十五圓 同 四十圓
三等票日金十圓
本事務所及在營口遼陽奉天鐵嶺長春各站均可發買聯絡船車票
兩輪船現均備有無綫電以期通信迅捷而謀乘客之便利

大連開 每禮拜四 每禮拜六
上海到 每禮拜六 每禮拜一
上海開 每禮拜一 每禮拜三
大連到 每禮拜三 每禮拜五

南滿洲鐵道株式會社 大連埠頭事務所

日本郵船會社濛船廣告 由大連埠頭起

高砂丸 九月廿六日（陰八月初七日）往太沽牛莊
三河丸 九月廿六日（陰八月初七日）往門司神戶橫濱

日本郵船會社代理店 三井洋行大連支店 電話（三一〇〇）（四六〇〇）
乘船票由本出張所自買加有妥請至本所購買

橫濱正金銀行
奉天支店
奉天城內四平街 電話二十

資本金四千八百萬圓
公積金千九百二十五萬圓

總店 橫濱
支店 神戶 東京 長崎 大阪 倫敦 里昂 紐育 桑港 孟買 布哇 驛達 喀囉 香港 上海 長春 安東 北京 大連 旅順 營口 遼陽 鐵嶺 天津 漢口

本店 朝鮮京城南大門通
資本金 壹千萬圓
總裁 市原盛宏

朝鮮銀行奉天出張所 奉天小西關路北
電話 日長五二一 中分局一八三 所長舍宅日長五二

支店出張所 東京、大阪、大連、安東縣、長春、平壤、仁川、大邱、臨山、釜山、鎮南浦、群山、木浦、馬山、新義州、會寧。

凡關於銀行普通各項事務本銀行咸可辦理而尤力求敏捷詳確以期無負各界之主托並於中外各通商巨埠設有代理之處以便往來滙兌金銀行發行之紙幣無論與何時皆日本銀行發行之兌換券相同而可按日銀票價本面券額之數目換兌

東亞之戰雲

●日軍佔領北曲

日軍現已將北曲確實佔領

●奧水兵被抑留

奧國水兵八十三名於十三日由天津潛蹤擬赴青島竟在膠州爲日軍之所抑留

●日軍益進突

在勞山灣登陸之日軍於十八日將距王哥莊西南約六百米突之高地陶集山之敵軍擊破旋卽佔領之按該高地係得俯瞰白沙河之軍界上重要地点此役敵軍士氣尤爲沮喪甚不戰而退

●旅青島華人撤退

在青島殘留之華人因山東將軍之命現經撤退

(以上芝罘來電)

●日德兩軍在流亭衝突

日德兩軍於十八日在流亭附近相互衝突德人敗走此役隸屬德國近衛軍第三騎兵隊之預備軍藉中尉現駐紮北京德公使館二等書記官利的塞爾且陣亡

按流亭在白沙河沿岸距膠州德租借地甚邇

(青島來電)

●德軍大隊長陣亡

北京政府接到卽墨縣公電云日德兩軍在德軍第一防禦綫衝突德軍大隊長陣亡

(北京專電)

●日德軍砲火相見

據日本陸軍省公報云十八日我軍陸上兵隊進抵白沙河右岸流亭附近與對岸苦島之敵軍砲火相見自午前十一時三十分起約亘一鐘時之久我軍中隊長騎兵大尉佐久間善次陣亡兵卒負傷二名敵軍死傷約有十名吾軍因此一戰偵悉苦島附近駐有携帶巨砲數尊之敵軍步騎兵約二百餘人

(東京專電)

●德人預備毒藥放入水源

據青島歸來華人云德人在勞山灣德總督別墅地附近水源地安置大倍煤油鑵之巨鑵內容毒藥擬俟日到後將該毒藥放入水源

●日本陸海軍之進行

日本陸海兩軍在勞山灣附近一帶掃海事業現已完竣照預定計劃着着進行卽於十七日特派海軍陸戰隊在勞山灣上陸佔據以備敵軍之來襲一面飭令隸屬□□戰隊之艦隊一律前進與□□艦聯絡頻揚煤煙以資威嚇牽制是時陸軍輸送船由日軍艦掩護密邇海岸自午後□時起使陸軍登陸卽該陸軍於上陸後旋卽開始運動向□□方面陸續進發

(以上芝罘來電)

●德軍在青島背面增築砲臺

據山東中國軍隊報告德軍在青島背面增築炮臺極力防備查現在各處炮臺數額如左

莫爾杜貴山炮臺五座 卑斯麥山炮臺七座 伊爾知斯山炮臺七座 勞山附近炮臺一座

●德政廳取銷賠償損害

據青島消息青島政廳曩使旅居該地之華人將所有財產開列淸單以備他日之賠償詎知德政廳頃間遽爾取銷其前日之聲明謂將來華人如何損害該政廳並不負賠償之責僑居華人因此頗形惶恐惡德人奸譎者漸多

(以上北京專電)

●旅漢德人並無鬪志

前赴青島之旅漢德人中其身體羸弱者現已送還對於四十歲至五十歲男子付照召集然此等德人意氣異常沮喪大有厭亂避戰之槪

(漢口來電)

●遭水災後之青島

青島自遭水災以來所有通訊機關一併梗塞交通斷絕現已陷於孤立狀態

●華人在鐵路拿獲德兵

德騎兵三名在鐵路沿綫爲華人二十五名所拿獲

●日軍決不致破壞我國中立

卽墨縣知事因佔領該地日軍規律異常嚴肅不但秋毫不犯對於中國官民尤極懇功聲明謂中國之中立決無日本軍破壞之虞

●膠濟鐵路照常開駛

山東鐵路膠州至坊子間刻已照常開駛

(以上濟南來電)

●日軍之登陸者已聯絡一起

日軍在靑州海岸某地點上陸進抵□□□□旋與在□□□上陸之日軍完全聯絡於是敵軍一併遁竄退入防禦線內卽墨金家口靈山衛一帶並無危險自十八日晚起又雨

(芝罘來電)

●好男兒建功戰地

據日本陸軍省公報云八月三十日在膠州灣外從事掃海之水雷驅逐艦陽炎號三等兵曹石丸靜雄及二名發見水面浮有水雷旋卽冒敵艦彈雨跳躍投海竟使該水雷自行炸裂勳功昭著因卽授以勳功證書並使升級

●松花江鐵橋下禁止通航

東淸鐵路松花江鐵橋附近有人企圖炸壞該鐵橋埋藏炸藥竟爲俄官憲發見自後該地一帶警戒尤爲嚴重自十八日午後六鐘起禁止船舶通航橋下俄人等均以該陰謀爲德人之奸策

●德艦隊以馬舍爾島爲根據地

德□隊曾在南洋遊弋者久已不知下落茲悉該艦隊現以南太平洋馬舍爾島爲根據地出沒於其附近

(東京專電)

歐洲大動亂

●聯軍與德軍在越捏河畔之酣戰

越捏河畔聯合軍與德軍之激戰亘六日之久勝敗未決查兩方面之運命將因此一戰決定現有德之援軍由羅連州馳抵戰地 另電云越捏河一帶之戰鬪已酣加入此戰之德軍共計一百万人聯合軍共計一百五十萬人之多實爲古今未曾有之大戰也

●英皇對于戰事之宣言

英皇宣言吾國開戰之目的若未得十分推行則雖有如何調停斷不能止住干戈

●德艦隊自相殘殺

德艦隊在波羅的海將自國艦隊誤爲敵國艦隊相互交戰損害頗巨現已回抵基爾軍港

●俄又調兵進發

俄都來電俄國現又調派陸軍九十万人前往中央波蘭以充痛擊德奧聯合軍之用另有二百万之大軍已在俄京預備一切陸續進發

●德之計劃不行

德軍與奧軍聯絡南北侵入俄屬波蘭之計劃因奧軍連戰連敗已作畫餅德軍遂擬單獨長驅衝入俄京俟後軍駛在後實行詎在奧境之俄軍頗佔優勢未免擬攻擊德軍側面之虞此計劃亦將作爲泡影現在俄中央軍乘機活動德軍之形勢益非

●德皇頒賜內帑

德皇頒賜內帑八十萬馬克一半充紅十字會之補助金一半則充陣亡者遺族之救邮費

●德軍防堵聯合軍

德軍爲防堵聯合軍之侵入起見集注大軍於盧克善堡國

●所謀未遂損失不貲

葡爾道來電德軍之戰線自的雲之北方禮克森林沿越捏河至維園拉、維持威等處約德軍三四軍團企圖衝破聯合軍之中央部猛進旋被擊退損失兵員及炮槍頗多

●戰塲內積屍累累

巴里來電馬爾怒河畔之激戰德軍累積聯合軍之死屍以代防壘其高六尺餘法軍力戰擊退德軍收拾其死屍約計七千慘不忍睹

●德軍右翼不得如志

德軍右翼因旋回運動不成爲聯合軍之所包圍竟陷於危險地位開始退却之德中央軍欲救之將回馬首再向巴里駐紮比國內之德軍亦爲救急開始南下然因比軍追擊頗急不得如意前進反遭法比兩軍之夾攻

(倫敦來電)

張麗華髮光可鑑古之美人以髮稱者不一而足[illegible]明此髮之理攷取各種鮮花及最貴重之生髮固髮材料配製髮油馨香爽滑能袪風癢血潤皮去[illegible]

大總統令

（九月十六日）

▲策令

財政部呈請將山東驗契徵收得力人員照章給予獎勵等語現任臨清縣知事阮忠樸前鉅野縣知事孔繁淸卸任卽墨縣知事孫鴻運徵收均在六萬元以上卸任蓬萊縣知事曹慷現任莒縣知事周仁壽掖縣知事馮樹勛膠縣知事吳鎭濤徵收均在五萬元以上卸任牟平縣知事任方同現任濟陽縣知事邢延慶新泰縣知事龔賢恪萊蕪縣知事韓履祥汶上縣知事白璞臣單縣知事陳祜福山縣知事陳瑨徵收均在四萬元以上卸任淄川縣知事葉錫年曹縣知事蕭殿芬恩縣知事陸淦安邱縣知事孫維均現任長山縣知事蔣允仁德平縣知事周鈐壽堂邑縣知事周世謙調任棲霞縣知事俞慶瀾徵收均在三萬元以上卸任鄒平縣知事欒鐘垚桓臺縣知事于普源沂水縣知事綦衍麟平陰縣知事宋世男鄆城縣知事丁惟棠陽穀縣知事盛庭森諸城縣知事王正言日照縣知事樊祖燮現任齊河縣知事吳福森長清縣知事彭一卣肥城縣知事馬復昌信縣知事嚴正烺濱縣知事王繩祖鄒縣知事鄭慶萱濟寧縣知事張敬承聊城縣知事王汝漢博平縣知事孫高蔭茌平縣知事徐毅冠縣知事王廷瓚夏津縣知事孫丹徽德縣知事金榮桂諸城縣知事傅恩棣招遠縣知事林介鈺昌邑縣知事王同海臨朐縣知事劉淸如調任武城縣知事李書田徵收均在二萬元以上卸任陽信縣知事李煜定陶縣知事孟廣漢泗水縣知事任祖瀾金鄉縣知事張洪荀澤縣知事楊兆康城武縣知事程桂康禹城縣知事時克陰朝城縣知事章光銘海陽縣知事葛式灝招遠縣知事伊若珩曹縣知事陳德昌鄄城縣知事武毓秀現任博興縣知事翟肇适高苑縣知事孫丹林博山縣知事丁惟椽無棣縣知事吳燾霑化縣知事張士佶益陽縣知事徐兆檁寧陽縣知事譚奎翰嶧縣知事王崇閭嘉祥縣知事趙錄策焦豪縣知事安永昌鉅野縣知事胡子英清縣知事泰鼎高唐縣知事胡成立原平縣知事洪壽昌陵平知事周際唐臨邑縣知事方家永濮縣知事萬大勛文登縣知事丁燮臨淄縣知事郭瀛調任單縣知事吳保和徵收均在一萬元以上辦理克著成効應均給予五等金質單鶴章以昭激勸除如所擬辦理此令

陸軍部呈請將符開銘授爲陸軍步兵上校並加陸軍少將銜鄭鶴飛朱得才授爲陸軍步兵少校並加陸軍步兵中校銜應照准此令

（九月十七日）

▲策令

劉次源陳培銀均給予三等文虎章此令

福建巡按使許世英呈請任命陳嘉言爲仙遊縣知事應照准此令

據鎭安上將軍兼奉天巡按使張錫鑾電稱此次**本溪亂事知事李仙根**於**事前既無覺察臨時又多失措**以致**刼獄佔署幾釀巨變**實屬有忝職守應請嚴予懲處等語李仙根著**即行褫職**以示懲儆此令

農商部呈稱擬將僉事屠振鵬黃藝錫韓安關文彬俞鍱廖世綸王治昌陳承修李徵夏循塏郝樹基林大閭均進敘四等等語應照准此令

▲申令

方今國基初建時事多艱扶危定傾端賚群策本大總統就任以來本求賢若渴之素懷延攬英才惟恐不及特是登進者固多佳士沈淪者豈乏眞才況近年風氣漸開游學日盛大抵皆重瀛負笈學擅專長倘棄而不用或用違其才致使抱璞懷奇無由表見將何以扶持士氣激勵人心嗣後凡留**學外洋曾在大學或專門學校畢業領有博士學士文憑者均應於歸國後逕赴政事堂公所報名詳加考驗以覘學識而備任使**加之歷練蔚爲通才庶幾髦俊咸登共匡大局用副本大總統儲育人才之意此令

古者任土作貢乃國家租稅之一端後世土德不修乃於正供之外別標貢品名爲進奉實同苞苴寵賂滋章官邪斯作貪緣奔競職爲厲階本大總統曩在前清對於傺屬餽遺概拒弗受茲復身膺國民重寄撫瘡痍之未復方惕息以難安凡百有司宜如何屏絕浮文勤恤民隱此次本大總統生日俯仰身世百感環生祇以國家體制與外賓交際所關循例而行何敢稱慶乃**甘肅巡按使張廣建**等竟於祝壽呈文附有方物本大總統生平操行張廣建等豈無所聞封彊大員爲全省表率試問此種方物何所取給上行下効捷於影響如不防微杜漸則官方何由整飭秕政何取日埽除張廣建著**傳諭嚴加申斥所呈方物一律發還**嗣後文武百僚如有借節壽爲名意存嘗試者以違令論其各懍遵此令

據司法部呈大理院審理**已撤霸縣知事劉鼎錫**枉法婪贓一案業經宣告判決等情該犯官劉鼎錫前在代理霸縣知事任內骫法婪贓經平政院審訊確鑿當交該部轉飭依法辦理茲據呈報判決情形該犯官於傳訊啓鴻恩邱漆劉玉德梁輔廷王玉珍等五案枉法得贓均在五百元以上實屬法無可逭應即按照官吏犯贓治罪法第二條**處以死刑依法立予槍斃**以昭炯戒餘如所擬辦理此令

茲制定**監獄官制**公布之此令

（九月十八日）

▲申令

現駐陝西之陸軍第七師改爲兩旅陸建章所兼師長一缺著卽裁撤此令

▲策令

任命賈德耀爲陸軍第十五混成旅旅長馮玉祥爲陸軍第十六混成旅旅長此令

陳殿臣給予五等文虎章此令

陸軍部呈請將薛保箴授爲陸軍步兵上校馮謙胡文藻均加陸軍步兵上校銜將紹武加陸軍騎兵上校銜邊玉珂授爲陸軍步兵中校陸壽圖王新績阮德炳均加陸軍憲兵中校阮肇昌李竟容劉全有趙文彬田文鎭趙連元均授爲陸軍步兵中校銜吳際昌劉玉珂均授爲陸軍步兵少校并加陸軍步兵中校銜汝桐加陸軍砲兵中校銜穆恩棠武殿奎劉潔陳渠珍官宗漢谷之墉蒲乃文均授爲陸軍步兵少校王寶華王錫齡均授爲陸軍砲兵少校王士濟授爲陸軍工兵少校李致良王亞特均加陸軍步兵少校銜應照准此令

陸軍部呈請將吳庚授爲陸軍一等測量正黃耀秋李向榮均加陸軍二等測量正文蔚齋授爲陸軍三等測量正應照准此令

陸軍部呈請將邢振麟授爲陸軍二等軍需正楊振鏞授爲陸軍二等軍醫正夏芳琳周懋爵孔憲文汪壽昌王桂番均授爲陸軍三等軍需正鮑洵李慶田鎔江周鼎勳均授爲陸軍三等軍醫正郝上田加陸軍三等軍需正銜應照准此令

陸軍部呈核准鎭安右將軍朱慶瀾咨擬以崇賢吉勒敏泰補驍騎校請予准補等語應照准此令

中外要聞

●袁總統之國交談

茲據探聞袁大總統近日對於極親暱者云凡國際間之關係約分爲感情與利害二者惟其感情上之關係雖不免時有厚薄之差而其在平常則應一律同等以守親睦之誼然至於利害上之關係迥不相同其影響之所及大與一國之盛衰存亡有密切之關係例如日本與德國二邦由中國感情上觀之俱爲親密之友邦並無親疏厚薄之別故其在平日則中國與二邦交情逐年益加親密其友誼程度並無大差然至於利害上之關係則中國於日本與中國之於德國其間確有千里之差此爲人所共曉無待贅述今日中國自將來大局上論之最注重利害以感情爲輕一切政策宜由利害上着目打算深謀遠慮以期無遺策余近日所以主張中日之提携者其深意實存乎茲云云

●德使三次抗議之內容

駐京德國代理公使對於日軍之登岸龍口曾於本月三號提出抗議嗣對於中國所宣告之交戰地域月之四號又行提出抗議中國政府對此二次抗議之答覆謂日軍登岸準照日俄戰爭之先例又關于交戰區域劃定一事畧稱爲兩交戰國劃定一定地域作爲戰爭區域如在特別之時其唯一之方法即對于德國之財產損害不負責任云云

茲聞十四日德使更行提出第三次抗議其內容之梗槪如左

一中國政府關於日軍之登岸未曾向日本正式抗議

二交戰區域未經正確之劃定即委日英聯合軍之自擇無論何處使得軍事行動

三交戰區域須於日軍登岸以前豫先通告德國即令德國準備防禦

四現時戰爭狀態與日俄戰爭迥不相同蓋日俄戰爭時先定交戰區域兩國均在同一地步職是之故德國政府不論現在及將來如中國破壞中立加害於德國之利益財產則德國應當預爲保留後日提出抗議之權利云

●西藏問題之近情

茲據探聞西藏問題英藏間之協約已於七月三號調印唯中國關于駐軍撤退及劃定境界之二問題尚未妥議西藏會議遂見決裂此西藏問題之將來惟視中國對于該二問題之意向如何即可望解決云

●革命直接賠償金已付清

第一次革命直接賠償金各國要求額共計二百九十六萬壹千三百四十八兩五十三錢已於十四號一律清還茲將各國所受領之賠償額列示如左

國名	賠償額（兩）
日本國	一三九、三〇八四、四〇
德國	八三、七七〇七、九七
英國	一六、〇四六六、〇三
法國	一八、一八〇五、四八
比國	一〇、四八七九、九二
荷國	一、六一一二、六
俄國	一二、四九〇九、四三
意國	七、五九八六、四一
美國	二、六〇四〇、一七
奧國	一、〇二一五、四〇
瑞典國	八九六九、五一
丁抹國	一、七七五七、二六
葡國	三四四三、九〇
共計	二九六、一三四八、五三

●紅十字會之睦鄰

青島日德交綏中國紅十字會爲睦鄰起見擬在膠州高密卽墨城陽等處設立傷兵收容所施以救治云

●對美借欵說之子虛

近來外間忽有一種風說據云某鐵路將出售於美國或又云政府現有與美國某資本家秘密協商借欵之事等語昨據確聞該鐵路出售之說全屬子虛至於借欵一節則政府當初原徵有其意嗣經種種暗探美資本家方面之消息然因該方面亦與歐洲戰局頗相關聯極形疑懼大有躊躇出資之色故政府亦遂暫息借欵之意刻下實絕無其事云

●進步黨對於時局之主張

近聞進步黨對於時局之主張以歐洲戰禍延及東亞該黨政務部外交研究會迭次開會討論其結果如下

（一）對於各交戰國嚴守公平態度

（二）爲達前項之目的凡有侵犯我國中立者極端反對之

（三）應萬衆一心防止內亂之猝發

（四）以種種方法促進自衛能力以保東亞永遠之和平

●陸軍部差役被捕之詳情

前者陸軍部內有差役兩名突然被捕其事昨日北京報中記之甚詳茲特譯述於後以備閱者觀焉

蓋此等差人原屬革命黨員今特巧爲變相而謀部中差役之職並希充總長專役以圖乘機刺殺段總長某日總長照例赴部退其衛兵自入於總長室而就坐隨卽喚使取茶於是有一役持茶送入是役卽二革黨之一而掩飾者總長見其形色不正極生疑意因以其事宣諸秘書速將該使查搜秘書遂捕而檢查之由其身中搜出四方寸許之爆烈彈以此嚴加審問該使供出尙有同志一人於是更遣衛兵查搜兩人臥室又檢出爆烈彈數個今以有此確實證據故送諸軍法會定其罪名而兩人則自認其所有陰謀遂於十五日將二人均行槍斃矣

▲陳繩被害案十六次公開情形

▲姜屠戶供認宰猪

▲席孫氏替夫到庭

高等審判廳前日下午一時再行繼續審理陳繩被害一案開庭後審判長先喚周文潞上堂問道你上次跟姜桂林仝堂你到底認識他否答道我看他好像是箇宰猪的又問道宰猪的人是怎麼樣式你覓會看呢答道我看他彷彿像猪肉舖的人又問道你既不甚認識他怎又說他是路東路西的呢答道我沒說這話審判長當令其退下又喚姜屠戶上堂問道你在甚時候搬在穿堂門地方住的答道在今年正月間又問道那麼在正月以前又在甚麼地方住呢答道我在海淀住又問道你是否給陳宅宰過猪須要說實話的答道我那天由法廳回家我又細細查詢一回與陳宅宰豬確有其事那時我不在舖內却是一箇夥計姓徐的去到陳宅宰的又問道陳宅甚麼人叫的你們答道是一箇姓劉的又問道你去宰過豬否答道我去過一次以後又是姓徐的夥計去宰的又問道此人現在甚麼地方答道他在京北地方又問道你給宰過幾箇豬答道就是去年臘月二十三日宰過兩箇猪又問道那天問你時你怎麼說沒宰過呢答道我是一時疏忽又問道你在陳宅甚麼地方宰的猪答道就在猪圈旁邊又問道你脫猪毛的時候亦是在那箇地方嗎答道亦是那箇地塲審判長又問姜屠戶道你上陳家宰猪去你舖中有誰給照看呢答道當時有同業的一箇人代爲照料又問道你舖裏那時共有幾人答道就此有一箇姓許的徒弟又問道你宰完了猪在甚麼地方給你的工錢答道就在宰猪的地方給的錢又問道給錢的人姓甚麼答道姓蘇的審判長問畢又另喚周文潞上堂問道從前陳家管賬的人是誰答道就是張麟又問道張麟以後又是誰呢答道我荐去一箇姓蘇的又問道姓蘇的是幾時去的答道在去年九月間又問道開發宰猪的工錢應當管賬的人開發呢抑是門房人開發呢答道大概是門房給錢罷又問道你們宅裏有箇姓劉的否答道有一箇姓劉的又問道這箇人有多大歲數答道有二十多歲審判長當又喚姜屠戶上堂問道叫你宰猪的人姓甚麼答道姓劉又問道他有多大歲數答道有四十多歲問畢令其退下又問周文潞道你們宅裏有幾箇姓劉的答道就是一箇姓劉的又問道怎麼姜桂林適才說這箇姓劉的有四十多歲呢答道確是二十多歲又問道他上後園宰猪從那箇門走入的答道我不知道審判長又叫張麟問道從前宰猪的時候是怎樣開發工錢答道是宰猪的人自已到門房裏領取的又問道你叫過幾次宰猪的人答道就是叫過一次審判長又問姜道據張麟供說去年四月間叫宰猪的就是你現在住的那箇地方是否就是你屠戶答道我不知道審判長遂令其退下又問張麟道從前你找的那箇宰猪的你再想想姓甚麼答道我沒問過他姓名又問道是否就是姜桂林答道我不認識他審判長乃令張麟周文潞退下又喚焦升上堂問道宰猪的人是你叫找的抑是黃升叫找的答道我就看見過一回宰猪的並沒叫人找過宰猪的審判長當令退下又喚黃會緒上堂問道據你稟有報告的事件係是何事答道此項報告不能認爲確實然不過請審判長注意研究之一種但是須當秘密審判長因其聲明秘密乃令其簡單的寫於紙上黃會緒遂寫有紙帖審判長乃又喚陳伯康上堂詢問所書報告的事件陳伯康遂由懷中取出一紙遞呈審判長閱視良久當向黃會緒道你調查的情形應留作將來之參考可也惟是陳壁家裏常去宰猪的人你知道是誰答道我不知道陳伯康當向審判長供稱焦升曾叫過殺猪的審判長遂喚焦升上堂問道據陳伯康說你叫過殺猪的焦升不認其事陳伯康遂向焦升質對焦升亦不承認陳伯康又向審判長聲明道焦升找的殺猪人是姓張焦升乃答道這箇姓張的我會見過他的（未完）

小說

瑞露奇緣（三）

一路上我細細的探問他們太太的病狀　他總是推不知道　恐怕被人探了信兒去的　我也就不便白費唇舌了　只見那馬車串灣抹角兒　竟向那偏僻的小路兒去走　穿了許多的小胡同子　約有半點多鐘　才來到一家門口兒　只見那座宅子很大　蓋的極其講究　忽兒大門一開　從裡面走出一個男底人來　請我進去　我遂跟他進了書房　正待坐下　又從外面進來一個面黃肌瘦的老人　這老人眼光閃爍　不像善良之輩　彼此行完禮　那老人先開言道　先生　我請你到我們舍下來　不為別事　只因我要和你閑談一會子　我忙道　方才府上的老媽兒說　這兒太太病的很利害　何不叫我先看了病　然後再閑談哪　老人道　此時先不要忙　我先和你商量商量一件事情　我一聽他這個話　說的奇怪　當時可就楞住沒言語　那老人又道　我不知道你老兄的意見　和我一樣不一樣　我想大凡世上的人　無論他是甚麼事情　只要這個人出的錢多　能滿了他的心願　就是赴湯蹈火　也是情願給人支使的　你聽我說的這個話對不對　我一聽他這個話便笑道　這個話說的可也有個道理　但是世情百變　凡事也不可執一而論　常例之外　還有個變例　老人道　我還有一句很淺顯的話要和你請教　你可是個身家充實的富翁　不喜歡銀錢的麼　我道實不相瞞　我也是個貧困之士　我們醫界中也沒幾個發大財的　大概都是勞力多而進款少　老人道　這麼說起來　我要多送你老兄點兒酬勞　你老兄就肯給我作一件事麼　我一聽他這話　不由心中有點兒腦怒　暗想你這老頭子　看的人也未免太輕賤了　我自已心裡暗暗的打算　他見我沈吟不語　隨又說道　今天我所求你的　並不是十分為難的事情　我打算送你一萬銀子的酬勞費　我看你少年英俊　定必熱心于這濟世利人的醫道　倘若你現在有了一萬金磅　豈不是大大可以辦點兒事麼　我暗中一想　他這個話說的也對　如其我手內　真要有了這一萬金磅　自然就可以大大的經營起醫學的事情來　豈不遂了我平生的志願　然這一萬金磅的酬勞費　也實在是聞所未聞　我正自呆想出神　聽他又說道　卻要能答應我　可得保守秘密主義　凡你今天在我這裏　所聞所見的事情　一概不可讓外人知道　我道那也可以　老人道　很好　我料的事　這已經算進了一步了　現在再進一步　說　我且問你　你老兄可成過家沒有　我道我還沒有室家之累　我也無心婚娶　老人道　你現在沒錢　自然是無心婚娶　你有了錢怎麼樣　我道這個不是金錢問題　目下我眼中還沒有十分心愛的人　如何貿貿然便好結婚起來　老人道　我現在送你一萬金磅　你可肯和一個女子結婚麼　我一聽他這個話　說的太是奇怪　一時答不上話來　老人又道　你們專心學醫的人　往往的有了室家　便多掣肘　但是你　你倒不必慮　白天你雖成了新郎　不到太陽沒　你就成了鰥夫了　我聽了不由更吃一驚　那老人倒不理會　說我這一萬金磅　只算替那女子買你一個姓名　我聽到這兒　更覺奇怪　急忙問道　你要替那個女子　買我一個名兒　那是幹甚麼呀　方才你又說甚麼　白天做了新郎　晚上便成了鰥夫　這話我實在不懂　那老人道　這也難怪你驚異　我把這個緣由　和你說說就明白了　老夫係美國人氏　姓孫名亨　在紐約京城內做個買賣　幸而時運亨通　發了一萬銀子的財　去年我們山荊去世了　我便還居來英　膝下別無子息　只有一個女兒　年已及笄　不料他前天忽然得一個怪症　請過無數的大夫給他診視　衆生都異口同聲的　說他這個病沒法兒治了　總逃不過今天下午　一定得死的　我本是個醫士　聽他說了這個話　不由動了我的醫學觀念　遂忙問他道　令愛這個病　是因為甚麼起的　那老人忽然回過頭來　雙睛閃閃　（未完）

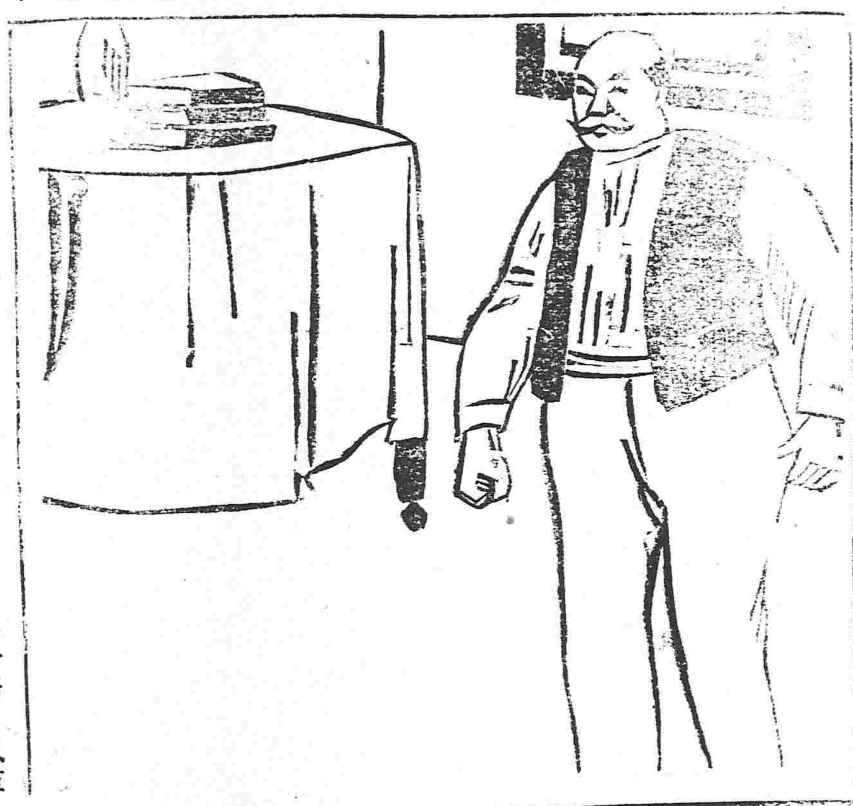

寰球無二　常備神藥

樂笛以消憂

心寗則體順而體健則有上壽　**仁丹**是全球藥界之**王者**僅哺一粒**芳香入骨**神怡體康却穢防邪**疫疾立癒**補血充精轉弱為强以享**遐齡嘉福**

靈效感鬼神

崇治
●中暑中寒　●猝中昏倒　●頭痛目眩　●水土不服　●腹痛吐瀉　●虛弱貧血　●虫蝕牙痛

▼謹防假冒
本舖所配製之**仁丹**均裝特定之藥包內決無粒售且無裝塡瓶等賜顧祈細認本舖老牌並藥盒封緘等庶免受欺

▼如購**仁丹**五十錢包添呈此盒製得精美藉賞携之自生雅趣

仁丹價目
●試服包　日金五錢
●小包　仝拾錢
●中包　仝廿五錢　添呈洋銀藥盒
●大包　仝五拾錢　添呈裝鏡藥盒
▲各處藥房均皆行寄售

高樓大厦萬頃良田若無兒女家實何在乎

常飲中將湯安然而得子為其母的人　藉偉大之力愛如掌上珠其樂無窮矣

未得子之婦人心欲求產子立飲中將湯勝如拜佛也

中將湯之特色

中將湯調和婦人之血氣使其血之新陳代謝和補血雖然未產兒女、一經連續飲此何憂兒女之不生產乎

主治功能
●善治子宮各病　●善治月經各病
●月經妄行立愈　●經來腹痛最効
●處女初次行經　●月經愆期
●白帶赤帶　●可免小產流產
●產前產後不可少　●能養血保胎
●能養衝任調和八脈　●常服易孕得子
●有保胃助除之功　●能治憂鬱病

藥價	
四天分	四角五分
一禮拜	七角五分
二禮拜	一元四角
四禮拜	二元五角

經理批發　大連市浪速町　日本賣藥公司
●各地藥房均有代售

品質優良而色純白味絕美尙且緊力頗大因而適於製造

麪、麵包、饅頭之類、

美國極好所以製品能增其大量不但價廉而且其用途博大若夫燥位欲需求如此佳品請須使用下記數種美名嘖嘖之乾柔麪粉

黑公子牌　黑洋人牌　黃金錢牌　紅麥穗牌　樹葉牌

中華民國各處有販賣舖

都是於全球上各都邑被歡迎愛用並且承賞讚即不論老少無不知此名聲者實為無比之佳品今若有未能知此名者則可謂世界上最不幸之人歟

白糖麪粉洋火海菜大報紙大豆豆餅雜穀貿易商

大連　增記洋行　電話長一五一番

本香可謂占東洋首位之理想的香皂

係本諸學理加以精驗經工優成不特上流社會諸大君子樂為用之即世界人士亦無不交口稱贊愛用不置其品質優美味之芳芬形式之秀雅無不適用

總經理　奉天　怡信洋行

三百三十三號金咀香煙

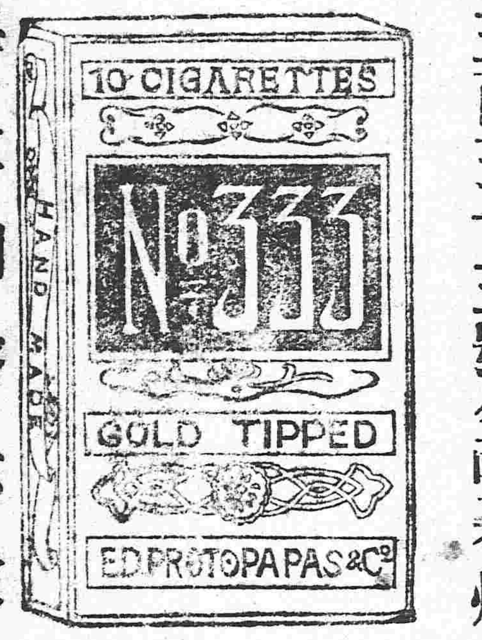

每盒銅幣六枚

啓者本公司特製上各號埃及紙煙售創以來頗蒙各界仕商賞吃然就中猶以三百三十三號金咀紙煙最為通常可吃之佳品且煙質精良氣味柔美溫香撲鼻爽入沁脾一縷香雲噴出使人聞之頤長神思此誠珍貴特品有一無二之香煙況品既美價格尤廉如蒙諸君惠顧一經購試不惟足徵言之不謬若許嘗佳味尚不知為本公司當下幾許贊詞也

奉天鼓樓南路東　普羅斯煙公司白　中國電話三百九十二號

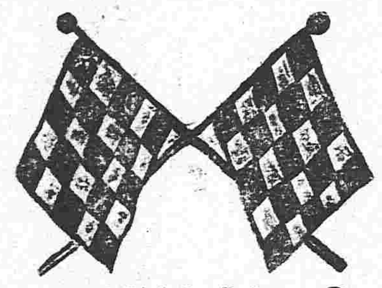

雜貨拍賣廣告

出售之期開列於左　每月陰曆

初三　初八　十三　十八　廿三　二十八　六回

拍賣商品　各種雜貨一概俱全

本拍售所當代各商號委託如有應需之物品願為出售拍賣者無論所存之物品積有若干或價值若干請先期駕臨敝所議明均能代辦決不致悞特此佈告

奉天小西門裡　西尾洋行拍賣所　電話三五三番

直隸萬芝堂宋家藥局

蔘茸補腎丸

此藥以參茸為君參乃靈草大補元氣鹿乃仙歐貫通百脈培養氣血之擧藥和為丸劑善補男子腎寒精冷陽痿不與興而不久精神短少腦髓容腳腰疼頭暈耳鳴眼花筋骨痠弱虛勞咳嗽以及婦女經水不調帶元虛冷赤白下下久不受孕半而不固常經骨產腰腿疼痛服燕勞熱等症悅此藥添精神子顏色壯陽稱藥延年金壽此圓每匣價洋貳元每六匣價拾元

立止咳嗽藥

本堂宋醫祖傳成方崇治女老幼遠年近日諸般咳嗽虛具勞傷等症此藥普能止嗽定喘清痰養血痰中傷血不論年深痰勞咳嗽此虛飲喘睡眠不安外食少輕內傷此咸肺進不清永症管經去根能不再保此藥能定能狙能清兩散病和者一藥付即愈服此發立見功効百洋百中每付價洋四角十付整五三元五角元八付價洋一價角言無二

神效虎骨藥酒

此酒專治男婦中風中寒左癱右瘓半身不遂手足筋廢人換麻木口眼歪邪腿疼步履難氣以及小寒痛痛等冷速飲症奇立此酒效見每瓶銀每元六角

開胃止痛丸

此丸當治男婦老幼心口痛腕水停食鬱氣滯滿塞脹冷痞積痰吐塊嚥肚惡心寒腹痛及噎膈翻乍噯氣隆酸不胃新久香之百論百應服付二試價洋每角言丸二價三不

老山人蔘膏

大補氣血開胃健脾　每瓶價洋一元

眞正虎骨熊油膏

專治腰腿疼痛手足麻木　每張價洋三角

太醫院宋醫考驗立案給執照准銷售戶代此藥各省府廳州縣均有代售

奉天省四平街雙合德代售　鼓樓南大吉祥茶莊代售　鼓樓北福隆局代售　本堂開設直隸省昌黎縣南街門面二間便是

▲各埠代售處▼

安東縣福源永　吉林省興順恒　長春裕升慶　開原增鑫昌　錦州福順長　東平縣德順興　寧遠州順興德　新民堡正大裕　農安縣玉茗順　遼中縣永升當　鎮安縣協成順　懷仁縣長隆泉　營口人和昌　大連天和盛　大孤山中和鑫　遼陽利順德　田庄台義增恒　康平縣玉成合　長泰府祥順德　千金寨德源通　八面城同義興　芝罘豐泰成

黑龍江瑞興號　伊通州德興源　營口廣順號　昌圖府廣昌和　新民府利順東　阿什河福升堂　公主嶺德隆隆　海城天馨[illegible]　鄭家屯聚泰隆　法庫門德生永　哈爾濱魁昇堂　雙城府乾順西　本溪縣張碗舖　蓋州恒裕堂　公主嶺永興盛　岫巖州興聚昶　北林子義升東　通化縣大通當　懷德縣泰和厚　奉化縣德聚源　牛莊滙隆溢　天津工業售品所

山海關萬源隆　山城子源恒店　通江口義豐泰　義州永豐號　西安縣泰發長　[illegible]公興泰　西豐縣東興順　鐵嶺永慶[illegible]　營[illegible]廣隆[illegible]　海龍府鴻興合　大東溝泰盛恒　哈爾濱天增源　綏中縣永增興　朝陽府福德厚　寧古塔元吉當　廣寗立發號　大石橋日陞宏　郭家店永興茂　孫家台增益昌　鳳凰城益順公　瓦房店茂盛東　旅順口德太號

拿獅子牙粉擦磨的牙、

不但其色白　況且放着珍珠的光彩

拿不好的牙粉磨的牙

到底沒有那麼珍珠的光彩

沒有珍珠光彩的牙

決不是堅固的牙

日本東京　本行　小林富次郎

天津漢口上海　分行　小林洋行

●二十日間轉醜為美之良法

凡人之情　莫不欲姿貌之美　苟欲姿貌之美　必不可不生平注意於粧飾也　春夏之交　体中脂肪　由毛孔泌出　天日暴晒　皮膚為黑　肌膚為粗　雖天成美質　往往玉掩其光豔　況不甚美質者乎　故無論何人　必宜平生注意粧飾　以增皮膚之光豔　醜者可以為美貌　美者可以發揮天性美之　茲有轉醜為美之一大良法　其法最簡便而效驗極著　如能用此法　則不出二十日間而轉醜為美不異于天性美人也　此良法為何曰方今最流行之美容藥料花顏水是也　無論何人　每日起洗臉之際　將花顏水數滴注入盤水中　則其水成白乳色　芳香馥郁　佳氣滿室　如坐百花叢裡將此水洗臉　則精神爽快　香氣終日不離其身　又洗臉之後　將花顏水少許　混入於約三倍之清水中　塗擦臉面頸項　則面皰雀斑酒刺粉刺油光紅白点晦色瘰癧頑癬等　凡討厭之症莫不全治僅々二十日間轉醜為美　美殆如人　此花顏水係日本皮膚病大醫小島生先研究多年始所發明　皮膚專門之良藥　即於皮膚諸症　效驗如神　不可思議　凡年少之男女　其臉上有面皰雀斑酒刺粉刺汗斑等種々討厭之物　實非好看　如將此藥水　每日四五次　則自然治愈如拭　又婦女傅粉之際先將此藥水混入清水　塗擦臉面　則濃淡如意粉色極美　兼防粉中之鉛毒　可謂一擧而再得矣　其他為臭蟲或蚊蚤等所咬者　將此藥水擦塗痒處　則其痒立除　可以得安眠　此奇効之花顏水　其價僅為大瓶大洋壹元中瓶大洋五角　小瓶大洋三角五分　世之欲美貌者　速試購一瓶以亨轉醜為美之幸福焉

美容藥料　花顏水

發售本舖　大阪清水谷西之町　順和堂大藥房

代售所

奉天小西關　廣濟堂大藥房
奉天四平街　大德生大藥房
安東縣市塲通　井上誠昌堂
中富街　東益增遠
鐵嶺敏樓東　同合義
昌圖城內　植山天壽堂
大連市奥町　華西藥房
遼陽十字街　天鈺成
營口二道街　中西大藥房

營口元神廟　益盛遠
公主嶺　三合公
長春　興亞大藥房
吉林河南街　五洲大藥房
大連監部通　華泰藥房

東三省新聞

▲奉天▼

●巡按使提倡國貨

張兼巡按使近以歐陸戰爭外貨停止運輸一時恐難靈通特行提倡國貨以杜利權外溢日昨電達滬杭鐵路局將南省出產之綢緞布疋茶葉煙酒糖磁品綫料等貨一律減價運輸以資暢銷并通告沿海各捐局卡減半收稅云（英）

●張師長赴旅順送行

陸軍二十七師師長張作霖氏昨晚乘坐南滿火車偕同參謀長馬凱顧問于君冲漢前往旅順因前福島都督業經任升大將行將離任回國是以前往送別旋至大連小住視察定于二十四日起行回奉云（靜）

●薦任鎮守使

東北兩路鎮守使早已設立西路七部廣漢尙付缺如其所以未能設立因經費無着故也頃得政界消息鎮安上將軍以錦西有葫蘆島港關係中立最爲緊要非▲鎮守使不足以資鎮攝日昨電請中央薦任張獻濤署任云（英）

●電請加增田賦充作各縣辦公費

國家稅地方稅兩項名目取消後兼任奉天巡按使張上將軍錫鑾會電致政府請將前定之地方稅項下稅欵暫行留作各縣知事辦公費刻聞又以財政廳不肯將此項稅欵截留應用各縣辦公費仍屬無着昨又電致政府請允自本年下忙起飭令各縣於征收田賦項下加收一成充作各縣辦公費惟未悉政府如何電復耳（拁）

●密查僑裝亂黨

奉天公署昨據陸軍統率辦事處要電以近有亂黨冒穿外國軍官制服沿邊各省官吏多有被其朦混爲之招待者殊屬駭聞查外國軍官奉差到境中央必有知會駐節各租界之軍官各有職守亦無任使遠出之事當此時局亟應嚴防以杜乘機煽惑云（英）

●上將軍政躬痊可

鎮安上將軍年雖古稀精神矍鑠惟因近來各處驚耗紛至沓來更兼辦理中立事宜在在均須應付政躬因之欠適現已由中外名醫更番診治稍見痊可然仍力疾從公云（英）

●遼河流域之匪警

張巡按使近接水上警察廳長呈稱近日遼河上下游各地漁船及商船時被胡匪搶刼昨復有匪數百人乘有船隻橫行騷擾請即派隊或添募水上警察以資勦捕而安商旅等情張上將軍業飭遼河兩岸駐紮之陸軍巡防等隨時協助水上警察勦捕匪徒云（滔）

●警察廳整頓洋車捐

警察廳宋墨林廳長以城關內外人力車廠車輛已達三阡餘輛其中漏捐者甚夥推其原故概由各車廠租車之時未將車牌號衣發交車夫或車捐未繳延緩朦混以致參差不齊漫無稽考若不隨時取締何以重捐欵而杜流弊茲擬定整頓辦法六條通飭各署遵照辦理其條文如下

一凡陽歷每月一日至五日爲各車廠納捐之期

一各車廠每屆捐期務須來廳繳納如逾限五日不納查出卽照漏捐罰辦

一各車廠租車之時務將號坎車牌號數核對相符發給車夫隨身攜帶毋得稍有紊亂

一凡以前未應繳廳之舊號坎一概不準服用

一如查各車有車牌而無號坎有號坎而無車牌者均照漏捐罰辦

一凡各處自用人力車不在此限（錫）

●添設監獄教練所

模範監獄獄官李某日昨呈請高等審判廳添設監獄教練所以造就監獄人才限以六個月畢業分發各城充當監獄看守聞經沈廳長照準約日內卽可成立云（譌）

▲遼陽▼

●保董得人

東路保衛團第一所保董毛駿係警務畢業生歷充巡防哨官精於槍法此次充任保董該鄉同聲贊許宵小聞風斂迹假使各保董均如毛駿則地方安堵匪患肅清可斷言也

▲海城▼

●巡官易委

警察南區分駐所虎獐屯巡官金子坤因事辭差經警察事務所檢派中區稽查員徐功接替現已奉委前往任差矣

▲營口▼

●部員來營勸購公債票

昨北京交通部派傳越帆君乘車抵營聞係爲勸導鐵路人員盡力認購公債票而來日內擬卽乘車往新民奉天各站廣爲勸募云

●招募游擊隊

警察廳爲防範盜賊起見昨已呈准省憲添招警察游擊隊專司擊捕盜賊事宜委稽查員溫錫盈君督帶刻正備辦軍裝日內即將從事組織云

●盤山鹽稅局報告收數

近二年來壚稅收入異常豐盛昨聞盤山鹽稅征收局報告五六月共收壚稅小洋十三萬餘元合大洋十一萬餘元云

▲牛莊▼

●軍警嚴防亂黨

自歐洲戰事發生後各處謠言蠭起人心惶惶因恐奸宄勾結黨徒擾亂治安故本鎮前經駐紮巡防哨官房君壽生警察區官喬君子駿會議各率軍警晝則加班稜巡夜則清查旅館以防匪黨潛入而保地方治安云

▲蓋平▼

●養猪納稅

近來統捐局人員各處調查猪稅凡無執照者卽按五倍擬罰現已罰辦數家是以養猪者均赴該局投稅大有爭先恐後之勢云

●趙知事不日晉省

聞縣公署人云趙知事日內晉省詢係爲解交欵項等事聞須小住一星期然後返署云

▲鳳城▼

●慶賀大總統壽辰

月之十六日爲大總統壽辰是日商學紳民各界均各懸旗結彩以示祝賀惟軍警兩界雖亦慶賀未敢廢棄防務且較之常時更加一倍謹愼云

▲安東▼

●商團續選六班

商務總會以時當多事之秋本埠雖有軍警駐防然一旦有事攻守兼施恐仍不敷分布特由商家遴選年力富强之櫃夥偏列商團按時教練無事則爲商人有事則出而保護地方辦理已有年所茲聞第五班業經畢業續選第六班亦經滿額俟將軍服做齊卽行定期操練云

●軍醫官赴鳳

安東醫院院長李文伯數年來無論內外兩科凡經手醫治者無不立時奏効故右路巡防馬統領特聘爲軍醫官又以醫院無相當人員接替故通融辦理令其仍駐安東醫院該軍有事或送院醫治或親往調理茲聞步七營左哨哨官吳華堂君帶隊勦匪在本溪縣境內與匪接仗奮勇前擊致傷兵士四名日昨馬公電召李君前往調治諒能藥到傷愈焉

▲錦縣▼

●禁賣官產

縣行政公署日昨奉張巡按使飭令略謂前經中央頒布清查官產之令奉省所屬時有報告官房地基多被外人盜賣此等無知竊視法令殊堪痛恨應卽飭令嚴行查禁如有盜賣官產地基者仰卽按法懲辦以儆効尤云

▲鐵嶺▼

●拿獲匪首

警察南路分區管界歪石磖子陳姓家前被賊匪强搶已誌本報嗣經該區區官督飭長警晝夜嚴緝業將此案首犯王鳳山一名拿獲綁送警察事務所究辦矣

▲開原▼

●交涉了結

前因第四區區官周連三在站拿獲亂黨姜華廷一名（業經伏法）嗣後巡官張桂五張斗南並何某等三人赴站有事被日警署將張桂五何某二人拿赴鐵嶺致起交涉已誌前報近聞日警署以華兵未經照會引渡擅在租界內逮捕人犯有違國際公法要求三條件（一）華兵嗣後不准在租界地逮捕人犯及干涉事件（二）將四區區官周尙武撤差（三）地方官賠罪聞縣知事業經認可日昨親往鐵嶺日警署道歉並將巡官張桂五何某二人領回交涉始得了結云

●販賣煙酒實行納稅

稅捐局前奉財政廳飭令販賣煙酒分別納稅起票等情業經布告在案近日賣煙酒者紛紛往該局起票甚爲踴躍云

▲昌圖▼

●預警擊匪

四平街鎮北一帶突有大股鬍匪綽號天字聚集匪類數十名刼財奪貨擾害閭閻綁去人票十餘名該鎮預警第四區分所長王希賢同鄉長畢萬芳督警往勦該匪携帶人票竄逸王所長奮勇前進尾追至梨樹縣界湖泡子屯該匪開槍拒捕互相射擊由十二點至晚六點鐘擊斃胡匪二名奪下人票十餘名匪力不支旋卽潰竄刻正追勦云

▲長春▼

●呈請半價不准

勸學所因有女生十七名赴省升學要求半價車票故函請易知事轉請巡按使核示刻聞奉批以前奉交通部令遇有學生乘車過二十名者卽按七成收價因之僅十七名女生不能照辦故遂視學於日昨偕同女生前往云

●鄉巡增加軍衣費

長春預警裁撤鄉團成立已非一日惟鄉團軍衣須警所製造定准價值令各鄉團備價呈領詎前六區發放軍衣價值署增未知係何原故紳董程鵬九查知聞已稟請警所究問是否區官舞弊云

▲吉林▼

●間島大水爲災

間島地方此次所受水災頗形劇烈自九月九號起暴雨連朝無少休息至十二日河川條行氾濫沿岸十數里內悉爲水淹光景甚爲慘淡龍井村地方房屋之被水冲沒者計十餘戶之多各地交通盡行杜絕局子街一帶悉成澤國誠近數十年內未曾有之水災統計間島全部所受之損害殊爲不貲幸自十三日以後天氣漸見晴霽河流水勢逐漸消退

●歐戰中之吉林各方面

自歐戰以來吉林各方面之受其影響者甚夥茲就現在各方面之情形錄之於左

（一）軍警方面　孟將軍及孟巡按使以戰雲日急各地之黨匪起伏時有所聞若不嚴加防範恐生莫測已飭軍警在各站及各處大小店棧嚴加盤查勿稍疏懈警察廳代理廳長王夢蘭氏刻又密派偵探二員在省城內外偵查以資防患而保治安云

（二）工業方面　歐戰以來外貨入口者甚少吉林各工廠無不利用時機以期暢消國貨而挽利權近來省立工藝廠及旗務處工廠均增設分銷處玻璃公司特將各項玻璃品折減價值鑫盧織襪廠又增添機器以上各工廠所製之用品均頗暢銷日見發達省城模範監獄亦將獄犯所製之各種用品出售並另設一售品處以期發達國貨云

（三）報界方面　各界爭閱報紙以求戰爭消息近來省垣各項報紙較前暢消而圖書館之閱報室來往閱報者絡繹不絕刻聞該館又添備南滿日日新聞以供瀏覽云

（四）商界方面　自青島戰事發生以來在吉營商之魯人均各驚恐而尤以萊州濰縣濟南各縣之商人最爲惶恐各絲房及雜貨鋪店夥請假歸里者頗多小本商業均皆閉戶棄賬有南旋之舉日來車站調查北上之旅客卽以魯人爲多云

●發放軍餉詳請變通

吉省軍界每月應領餉糈向由官銀錢號發放新官帖今因該號新帖存儲無多昨已詳報巡按使署擬將新舊官帖各樣一半發放本月軍餉以資變通可否實行乞轉商速予核示云

●警廳詳請修補城樓

德勝門樓之大梁爲雨濕朽樓瓦亦多破壞聞警察廳以該城門爲交通要路行人如織倘不及時補葺一旦樑柱脫落殊屬危險萬分現已詳請巡按使署籌欵修補以利交通吉林縣署茲因烏拉鎮公倉處原有倉廒七所該倉此刻收糧既已不若從前則自無需廒如是之多況此刻常年碎修費猶屬不貲非設法拆併殊難善後擬將已經破損不堪之四所酌予拆毀所有木料等項充作修補較整之三所庶免同歸朽壞

▲哈爾濱▼

●銷塲稅仍多觀望

稅捐局之七四九厘捐業奉省令改爲二分前經布告各商一體遵照繳納以故上月該局關於該項捐欵大爲減色茲又屆收捐之期一般商民觀望不前似此情形於捐稅大有窒礙

●李道尹之忙碌

新任濱江道李虞臣氏日前由江來哈次日任事十六日同會合屬人員慶祝大總統壽辰擬明日卽赴吉省面謁巡按使陳明地方事宜云

批示

▲鎮安上將軍署批示

陸軍學生馬國棟稟批　稟悉查該生并夏尙武栗郁斌王德安等四名業經陸軍部將該生等姓名開單咨行到署限於十一月中旬一律送京隨同入校授課當卽分飭該生等各原籍轉飭傳知在案該生等旣經稟到惟送限較遠應暫行回籍一俟各生等到齊後再行携帶畢業文憑并備具履歷註明三代於十月下旬來署投到聽候彙送可也此批

▲巡按使署批示

具稟人杜春青等　稟悉查此案前據八里舖鄉正安貞等稟請當經飭據瀋陽縣詳覆飭據巡官安慶春詳稱該八里舖河水經流之地均係固有水溝兩旁岸岸俱在並無冲毀田畝不稼詢據各押主聲稱亦無要求賠償損失等事實係崑子崗一人胃挖混控等情業經牌示在案茲據稟各情是否屬實仰仍候崑子崗一人挖控候將各原稟飭發瀋陽縣遵照查覆再行核辦仰卽知照此批

原具稟人鄢廣仁　稟據興城縣詳覆前審檢所判准衛等公共取土係指樹林以外閑荒其樹林內鄢廣衆墾熟地段自不能混括在內復因爾等用土地點無着飭令鄢廣衆讓地數丈劃歸爾等取土等情當以縣擬允協批令傳集斷結在案着卽遵前判息訟毋再曉瀆此批

原具稟人孫占雲　稟悉仰法庫縣歸案秉公核辦具報毋任滋事此批副稟抄批發

原具稟人宮劉氏　稟此案前據宮啓明具稟到署業已明白批示在案着卽查照辦理毋庸多瀆此批

▲財政廳署批示

郭岳德潤等稟批　稟悉仰候咨行警察廳轉飭該管警署查勘明確再行核辦此批

張德林張文奎等稟批　稟悉仰候咨行警察廳轉飭該管警署查勘明確再行核辦此批

▲交涉署批示

原呈人邵維久批　稟悉查此案前據稟請到署業經函催日領迅速查辦在案據稟前情仰候見復到日再行示知此批

原呈人果殿科等批　稟悉候瀋陽縣前往查勘明確具覆核辦此批

▲瀋陽縣署批示

張廣清批　據稟陣亡東二所巡官闞桂文拖欠該商米價八十五元零四分究竟是否屬實俟仰東路區官確切查明如果實有虧欠准由該巡官未領新餉項下扣還倘或月薪支領無餘應俟准發恤金內扣還以免該商賠累副稟錄批發區遵照此批

王兆岐等批　該處盜賊竄擾前已探悉派警務所長率警前往勦捕務獲以憑嚴懲此批

孔悅批　賢王祠爲四清功於社稷之王公歲時祭享該僧看守理宜誠謹何得擅行建築所呈不准此批